大正十二年二月十二日（月曜日） THE KEIJO NIPPO （明治三十九年八月十日第三種郵便物認可） 第五千四百九十二號 （一）

時間表 [illegible]

京城日報

本日四頁
發行兼編輯人 泥谷良次郎 印刷人 小川三之介 京城太平通一丁目 發行所 合資會社京城日報社

日支條約廢棄通告を手交した儘
江特使倉皇として立去る
外相關係者を召集して協議

【東京電報】支那政府の派遣の特使は秘密裡に入京せる日支那代理公使に對しその派せる特使を手交せることは既報の如くなるが支那公使館一等秘書官江洪傑氏は十日午前十時二十分外務省に出頭し亞細亞第二課長を訪問し更に十時四十分鮭延人事課長を訪問して內田外相宛の一通の書類を展示せる儘辭去せるより鮭延人事課長は何心なく開封せるに驚く可し右は大正四年締結の日支條約廢棄の通告なりしより直ちに取敢ず支那公使館へ電話にて先刻提示の書類は政務に關するものにて人事課の取扱ひ得べきものに非らずと通告し該書類を返戻した然るに江秘書官は午後四時十二分三度自動車を外務省に驅つて亞細亞局長に面會を求めしも局長不在の爲め次席の石川事務官代りて面會せしところ前記條約廢棄通告の一封を手交せる儘倉皇として辭去した石川事務官は直に田中次官に之を報じ芳澤亞細亞局長は次官と共に之を開封し議會にある內田外相に其旨電話にて進達すると共に關係者に取りかゝれり（記文は支那文）午後五時近く內田外相は外務省に來り關係者全部參集して協議した

通告の內容

【北京十日發電】二十一ヶ條廢棄の通告內容は極めて長文で
一、締結當時の條約が壓迫的なりしこと
一、兩國の親善に害あること
一、華府會議の原則に違反すること
一、支那の發展と生存を害すること
一、全國民の反對、國會の否認決議等を告げ過去に於ける條約廢棄の先例を擧げ懇談的に廢棄方を通牒せるものである

尚爾今の交渉は東京に於いて行はるゝ筈

外務省公表

【東京電報】外務省は十日午後五時新聞記者に對し飯田情報部次長をして支那政府代表者なる駐日支那公使より日支條約廢棄の通告ありたる旨を公表した

張內閣の人氣取り政策
國民はそれほど昂奮してゐない

【北京十日發電】二十一ヶ條廢棄通告が日本公使館に達するや日本公使館は其用語の大膽なるに一驚を喫した模樣であるが支那側では張內閣の總辭職を正式に發表する前に此問題を解決するにあらざれば永久に日支條約廢棄の機會がないと見越し又行き掛けの駄賃に人氣取り政策として右の通牒を發するに決したものと解せらる但し所謂日支條約廢棄問題に關する支那側の態度に付ては在支英米人の同情が無いのみならず一般支那國民も支那政府の云ふ樣に左迄昂奮してゐないは事實である

支那自暴自棄
國際裁判に訴へん

【北京十日發電】支那政府は二十一ヶ條廢棄及旅順、大連回收に關して日本との間に手蔓を作るために苦心してゐたが日本の態度が强硬であるのと既に國會の決議を經今更緩和の餘地を失つたので自暴自棄の態度を採るに至りしものにて政府の希望は打ち切り張總理の言明した如く國際裁判所に訴ふる順序となるであらう

表すると云つてゐる、但其如何なる手續を經て發表すべきかに就いては未だ決定して居らぬ

我が政府の態度
斷然拒絕するは明白

【東京電報】日支條約廢棄の通告に對する帝國政府の態度は既報の如くなるが、外務省は通告書の飜譯を終るを待ちて省內會議を開き本問題に對する支那政府への抗議書を起草し然る上にて閣議に諮るといふのであるから今明日中に閣議の開催を見るが如きことなかるべきも外務當局は抗議書は三四日中に駐日支那代表公使へ手交したき意嚮なるより十四五日中には閣議の決定を見るであらう

院內閣議

【東京電報】二十一ヶ條廢棄に關する通告に付我政府は明十二日の院內閣議に諮つて對策を決し直に北京政府に回答を發する事となる筈であるが之に對する政府の方針は既に確立してゐるのだから斷乎として拒絕するに至るのは明白である

通告飜譯
發表形式は未定

【東京電報】二十一箇條問題に關する支那政府の通告文書は支那文字にて認められてある爲め目下外務省に於て飜譯中であるが其內容は要するに二十一箇條の廢棄を通告するもので外務省では出來得る限り速かに發

興業債券
借替發行理由

【東京電報】十日の閣議で決定した豫算外國庫の負擔となるべき契約を要する件と云ふのは佛の西原借款に關する對策で一億圓の興業債券中五千萬圓は本年五月後五千萬圓は明年七月何れも償還期限が到來するので政府保障の下に今一度一億圓の興業債券を借替へ發行に決定したものである

東拓外債
假契約締結

【東京電報】東洋拓殖會社が興業銀行を通じて米國紐育のナショナル、シチー、バンクと社債發行の交渉中であつた事は既報の通りであるが十日の紐育來電に依れば愈々假契約が左の條件で締結された
一、發行總額二千萬弗
一、發行價格百弗に付九十二弗
一、利率年六分
一、償還期限五年据置後二十五年償還
一、利廻り初年償還七分九厘七毛最終償還六分八厘一毛
右條件にて近く大藏省の認可を得て本契約をなし紐育で發行する筈である

近海航路
分離問題解決

【東京電報】郵船會社相談役[illegible]之助、加藤正義の兩氏及び近海航路分離反對の株主委員たる穴水要之助、織田昇次郎、有松備龍の五氏は十日正午工業俱樂部に集合し懇談協議の結果反對の株主は從來の意向を一轉し郵船重役側の提案なる一千萬圓の近海郵船分離に賛成すると同時に郵船重役に對し船舶合同の機運を促進せしむる爲に調査の機關を完備すること及び此の後重大問題の起る毎に大株主の諒解を得べしとの希望を述べることゝし郵船重役側に右の反對株主の意向を傳へたる處重役側も同意を表したから茲に紛擾を極めた近海航路分離問題も目出度解決するに至り來る十五日の臨時總會は平穩無事なるを得るだらうと豫想されてゐる

陸軍改制調査

【東京電報】陸軍では陸軍省、參謀本部、教育總監部等より委員を選出し兵役制度改正の準備として
一、徵兵制度
二、一年志願兵制度
三、青少年體育法案
四、在營年限を短縮することを得るや否や
五、一年現役兵制度を如何にするや
の五點につき調査研究中であるが之に關する成案を得れば來る四十七議會に提出の方針であると

確定した追加豫算額
二千二百萬圓=十三日下院へ提出

【東京電報】大正十一年度追加豫算は十日の閣議で決定したので十三日衆議院に提出の筈であるが其の內容は主として軍備縮小及び行政整理に因る文官武官の手當並に各省奏任官待遇の預金利子不足額等にて即ち退職手當は總額六千萬圓中四千萬圓は法律を設けて公債を交給し二千萬圓は現金を以て交附することゝなるが此の二千萬圓中三百六十萬圓は陸海軍の職工に對する臨時手當として豫備金中より支出すとあるを以て其の殘額たる千六百三十二萬圓と各省の經費若干之に預金利子不足額百萬圓等を加へ約二千二百萬圓が追加豫算として提出されるものである然して大正十二年度追加豫算に就ては十日の閣議には上程されなかつたが關稅修正に因る四百萬圓、中央金庫の十二年度分五百萬圓陸軍の九萬六千圓、小作調停法、十二年度に於て行ふべき事務等に依る退官者の退職手當等が計上さるゝものなれば相當巨額の追加豫算を必要とし之に關聯する法律の決定次第議會に提案することゝなるであらうと

行政整理賜金
起債案提出

【東京電報】行政整理による退職文武官其他に對する特別手當賜金中二十五圓以下の端數は現金を以て交附すべく其追加豫算は既に十日の閣議を以て決定したが右の外公債を以て交附すべき金額は約四千萬圓に達し之れに關する起債案は大藏當局に於て既に大藏の審査を終つて居るので十二日十一年度追加豫算案が衆議院に提出された後引續き貴族院に提出の豫定であると

內務省追加豫算交渉

【東京電報】內務省は大正十二年度追加豫算として、一、特別市制施行經費一、工場法改正に伴ふ工場監督及び監督補助費一、社會事業經營補助費に關する經費等を提出すべく目下大藏省と交渉中である

浦鹽の鮮銀券
流通廢止內定

【東京電報】浦鹽政府の一般輸入品に對する禁止的課稅の結果浦鹽貿易は昨今全く沈滯し了するに至つたが更に十日某所に入電ありたる所に依れば勞農政府は浦鹽其他沿海州一帶に亘り廣く流通せる朝鮮銀行の銀行券に對し近く之れが流通禁止を斷行し之れに代ふるに千九百二十三年發行の勞農紙幣又は莫斯科國立銀行發行の銀行券を以てすることに內定したとある

總督府の行政整理
各局部課における減員數

【東京電報】總督府行政整理は既報の如く今三月を以て完了を見るべく目下實行中であるが判任官以下に在りては總督府本府は既に先月中一部の整理を終了し鐵道等各官も亦大部分の發表を爲し殘餘の者も遠からず發令の運びとなつてゐるが整理後に於て總督府本府各局部課は從來と對比し如何なる減員の數を示すかを見るに即ち左の如くであると
▲秘書課屬三名▲參事官室屬三名▲監察官室屬一名▲庶務部技手十五名技師一名[illegible]一名屬二十八名▲土木部事務官二名屬九名▲鐵道部事務官一名技師一名技手一名▲內務局屬三名▲財務局事務官二名技師一名技手一名▲殖產局事務官二名技師二名屬九名技手六名▲法務局屬三名▲學務局屬七名視學官一名▲警務局事務官四名技師三名屬九名技手一名通譯生一名▲中樞院屬一名外一名

滿鐵異動
近く行はれる

【東京電報】滿鐵の重役の異動、中川社長の辭職は六日任期滿了を期とし辭任の意思であるが中川氏は辭意を翻すべく[illegible]人選難の爲め[illegible]川村理事長[illegible]決定すと

耕地分配狀況
農民一戶當平均一町七段歩

朝鮮の耕地と農村の問題とは朝鮮に於ける當面の急を要する大問題であるのだがこの問題と最も密接な關係を有してゐる耕地分配の狀況はどうであるか耕地分配の不均衡を研するのは政治上經濟上將又社會上極めて至大の交渉を有するのは言ふ迄も無きことである最近に於ける調査の結果に依れば朝鮮現下の土地分配狀況は國有及び民有耕地を合し總面積四百五十二萬二千六百十九町歩であつて內水田百五十四萬六千六百五十町歩旱田二百九十七萬五千四百十九町歩である

國有地 而して國有地は畓四萬四千九百四十七町畑十萬四千百七十四町歩計十一萬九千百二十一町歩となり

民有地 は畓百五十萬千七百三町畑二百九十萬一千二百四十五町歩計四百四十萬二千九百八町歩となつてゐる即ち總面積の內三分は國有であり九割七分は民有と云ふことになつてゐる

所有別 今この民有地につき更に所有者面積別に見る時は百町歩以上七百三十四人五十町歩以上千八百八十一人三十町歩以上三千九百一人十町歩以上三萬七千九百七十四人五町歩以上十萬零六千十七人一町歩以上九十五萬九千三百四人五段歩以上六十八萬一千三百卅九人五段歩未滿百五十八萬一千七百十九人で要するに地主の總數は三百三十七萬四千二百七十九人と云ふことになつてゐる
之を以て見ると朝鮮現在の農民千四百四十萬五千五百三十四人戶數二百七十一萬六千九百四十五戶であるから一戶當り平均耕地は一町七反歩となつてゐる而して是等の數字からしても朝鮮は農業者の數合に對して耕地の不足即ち開墾事業の必要であることが容易に認識さるゝの實狀であると

朝鮮私鐵合同機運
但し全北と京南は反對らしい

【東京電報】朝鮮私設鐵道合同の難關と目された低利資金融通の件は二三日前市來藏相より承諾の內意を得たので目下美濃部鮮銀總裁の手で合同條件に關する腹案を作成中であるが全北、京南の兩鐵道は內々合同に反對してゐるらしく乃ち合同の計畫は特に此の二鐵道を除外して行はれるものであらう

赤十字事務幹事

總督府警察官佐々木正太氏は三月一日附日本赤十字社朝鮮本部事務幹事に就任十一日着任の由

水害の復舊は困難
俺の朝鮮語……さう巧くもないよ
赴任の途次、列車內で語る
新任黄海道知事 飯尾藤次郎氏

【平壤】飯尾新任黄海道知事は十日赴任の途正午平壤驛を通過したが平壤驛には渡邊平南內務部長（元黄海道內務部長）や清水東拓支店長其他知名の人々の顔も見受けた。飯尾知事は六日に赴任の筈であつたが病氣となつて昨日まで臥て居たと同時に往訪の記者に語る

富山縣に居た當時――さう大正三年かに大洪水があつた、何でも四百萬圓かの復舊工事をやつたよ。

內地では 農民の實力もあり起債も自由に出來る上に國庫の補助も充分だから割合に復舊工事も容易だが朝鮮では一寸むづかしい富山あたりでは水害成金と云ふものがいくらも居る位復舊工事と云ふ奴は主に土木事業だから九割迄は勞銀として夫丈け土地に金が落ちる譯さ。

黄海道 は可なり良い處だと云つて來て居る相だよ僕は未だ黄海道の土を踏んだ事もないので何も知らぬが人は宜い處ばかり話して聞かすのかも知れぬがね……昨年は洪水に見舞はれたんだから復舊は可なり困難だらう、僕も

俺の朝鮮語 は流暢なもンだつて、さう巧くもないよ、然し渡鮮すると同時に朝鮮に居る以上は一通りの會話位は出來ぬと何かにつけて不便だと思つて研究したのが稍深味に這入つた立場になつた。

一々通譯 を通して朝鮮人と話すと云ふ事は時間の不經濟ばかりでなく往々にして意志の疎通を缺く事がある、知事としては別に朝鮮語の必要はない樣だが內鮮融和の上から言つても朝鮮人の意見を聞く上に於ても徒爾ではあるまい。通譯では演者の熱や要旨が骨抜きになり易いからな……田舍に住む役人は子弟の教育には不自由だとも云ふがソウばかりでもないよ、ソリヤ親の手許に置いて教育すれば理想かも知れぬが

昔から 『可愛い子には旅させろ』と云ふ事もある位だつて十七の時から親許を離れて勉學をしたもンだツで[illegible]……』と談[illegible]沙里院に着く驛には多數の官民有志が出迎へて居た

議會の顔

◆前田遞相 前田のおとゞと云へば[illegible]あたりの壽髯までが大騷ぎをするとやら肉付ならし――入閣早々の難を避けし間抜は直接は外相へ風が當つてゐるが所管について みながら寵いやりな嫌いやうな顔をしてら、顧は痩ても色艷なて居る――日支郵便の事とてハヽで啼る

北鮮紅松奔騰

內地の各方面に於ける材木界を襲ひたる大出水ありたると、米國自身の需用激增して居たメリケン松は産地に於て缺乏を告げたる爲めに昨年五月末までは此れが輸入は杜絶と觀測され、從て內地木材界は俄かに色めき、最近我北鮮の紅松の如きも九州方面の需要を來たし、當地方での注文も殺到する盛況なるも間の惡い時は仕樣なく、目下産地の收品拂底し居る際とて材木市場は漸騰の山に入りながらと云ふ盛況な姿である

株式保合狀態

內地の株式界が商品界の活況に刺戟されて諸株に亘つて買氣沸騰し急激なる立直りを告げ京取市場亦之に感じ且市場の資金調達取引所格可能等の材料を添へて相當活況を呈した然るに內地株界は買過ぎの反動に綿業界の前途悲觀に因て反落を始め多くの社債發行に資金を吸收せらるゝ結果として活動資金の缺乏を見越から買方の不安投げとなり崩落を告げた爲め當市場も之れに隨從し且つ京取短期撤廢後の低落豫想を加へて遂に五十圓臺に低落し爲めにまだ歡迎の新規買を誘發する迄には至らないが從來の押目買人氣は一轉して戻り賣人氣の擡頭となつて來た振合があるが昨前場並に後場は大阪の引返しを入れて諸株共に多少の戻しを示し割合小賣りの成行を告げたが大阪狀を免れない併し京取としては豫想された程大なる立直りを告げた譯ではないから此際深押しはないとの見解が行はるゝと共に値下には[illegible]敗派は警戒する事となるべきを以て此上深押はなかるべく上値は戻り賣の擡頭と共に戻らば賣らるゝと共に買方も何等の材料無しには買進み難く且つ大阪に於ける形勢は底値九十圓保合と見られ京取も[illegible]此邊小市の保合と見られ從つて安取に新券もしばらくは此邊保合の商狀を續けるものと觀られて居る

公州小學校上棟式

【公州】工費四萬七千七百餘圓を投じ去年十一月より二ヶ年繼續事業として建築せる忠南公州公立小學校新築工事は大に捗どり三月十日午後二時第一第二校舍の上棟式を擧行し終りて官民八十餘名を招待し盛大なる祝宴を開いた

人事消息

▲箱崎文彌氏（鮮銀新義州支店長）來る二十日頃赴任の由
▲岡田竹五郎氏（金剛山電鐵重役）十一日退[illegible]
▲山內伊平氏（金剛山電鐵重役）滯京中の處十一日東上
▲テーラ氏 自動車にて三十日に亘り全鮮を旅行十日歸城
▲松井全南內務部長 家族纏めの爲め釜山へ、十七日歸任の筈

茶話

北京政府は日支條約二十一ヶ條廢棄の公文書を十日の午後我外務省に送致して來た▲外務省は斷然之を突き返したがまたその午後更に送致して來たのは東電の如くである▲たとへば借金をして利子が高いとか返濟期を延ばしてくれといふなら聞こゆるが▲利子どころか元金迄も借りた覺えは御座らぬアノ證文は廢棄だと居直つたやうなもの▲無茶もこゝまで來ると少し滑稽の域がどうかしてゐるから何時までも笑つてゐる譯にもゆくまい▲何とかして逆上してゐる頭を冷やしてやらずはなるまいが手數のかゝることだ▲議會もほんとうのところは過ぎて所謂お土産獵築のシーズンに入つたのであちらからもこちらからも物騒かなこと▲吉松前京城府尹この程方面へ挨拶狀を寄せ何ものして曰く遠慮なく大空を鵬しから鳥だとサ▲かちなんかにならず猛鷲か鷹にでもなつて滑賂を掃けたらどうか

近東會議へア政府の新提議

【倫敦十日發電】近東講和に關するアンゴラ政府の新提議は今日中にコンスタンチノープルに於ける聯合國の高等辦務官に手交される筈である右高等辦務官は其後ローザンヌ會議委員に代り今後土耳其との交渉をなす事となるのであらう

支那政界更に展開

【北京十日發電】支那政界の形勢は更に展開し大總統張內閣三角同盟派の政學會國會議員の半數を中心とする一派と曹錕吳佩孚の兩氏を背景とし買收されたる議員を包含する直隸派の一派との二大派には殆ど大差なく名分の上より直隸派は[illegible]時局稍明瞭と思はれた十省同盟の內容は直隸に近き五省の同盟に過ぎない曹錕派の夢は武力にては到底實現し能はざるを悟るも近き將來であらう

孫氏の行爲を牽制せよ
曹呉兩氏更に總理に强要

【北京十日發電】曹錕吳佩孚兩氏は尙も張總理に迫り閣東の孫文に對して嚴重なる警告を發さんことを强要しつゝあり其の內容は孫文は獨自に大總統と稱し各督軍を任命する事を止めよ若し肯かざる時は討伐すべしといふにあり孫文氏が果して此の警告を容るゝや否やは不明であるが直隸派が今俄かに此の問題を提出するに至つた所以は曹、段、孫三氏の所謂三角同盟が近來益々密接となつた爲めであると云ふ

新世界會議
召集建議案英國で起草

【倫敦十日發電】タイムス所報に依ると英國下院議員中工業關係の一團は世界經濟會議を召集する事を提案せる建議案を起草した右會議には獨逸及び露西亞をも參加せしめ獨逸の償金義務を眼前に二十六億六千三百萬磅と決定し國債を整理し聯合國間の債務は之を輕減しにはヴェルサイユ條約を基礎として平和の保障を確立せんとするものである

英國海軍來年度豫算

【東京電報】來年度英國海軍豫算に關する海軍大臣の說明は左の如し
本豫算は華府會議海軍條約調印國全部が條約を批准するものとして編成せり其差額六千四百十萬一千百六十磅にして本年に比し八百七十萬四千九百十二磅の減少なり新艦に對する來年度經費は四百萬磅にして是れ以外には新艦の建造に着手せず單に千九百二十四年度に起工さるべき濟水艦一隻の建造準備を行ふのみである

獨住氏をラインより放逐す

【伯林十日發電】レムスハイドが佛軍に占領された爲めエルベルフエルト及びバーメンは完全に隔離されたが此處二日間に獨逸人二百五十人佛國官憲の爲めライン地方から放逐され又マイゼルハイム執政官シュウエベル氏は佛國の命令に從はぬ爲め五年の禁錮と五千萬馬克の罰金に處せられた

創立十週年記念

大家肉筆額面掛物屏風頒布會

創立十周年記念大家肉筆 額面、掛物、屏風頒布會

創立十周年記念事業として、大家肉筆額面、掛物、屏風頒布會を催しました。今回の企は十年に一度の記念事業でありますから、筆者諸先生に特別懇請し、會費も平素より一層低廉に致し、頒布する作品は一家の趣味裝飾に遺憾のない程度にしたいと思ひ熟考の上左の如くに致しました。

額面（絹本畫一枚・絹本書一枚）
掛物（紙本尺二畫二幅・絹本尺五書二幅）
屏風（絹本尺五横物畫四枚・絹本小品歌、俳句四枚）

以上の十四點であります。最後の屏風の分は御都合で掛物になされば、絹本横物畫四幅、絹本小品和歌、俳句の四幅、計八幅の立派な幅物になります。

筆者は現代一流の大家で、且つ永久の權威者ばかりであります。筆者諸先生は、營利的でない當協會の方針に同情を寄せられ、この大事業を賛助の意味で揮毫して下さるのでありまして、全く普通一般の事業會とは大に趣を異に致してをります。

今回は創立十周年の記念事業でありますから、大家の力作揮物、額面、小品等五百餘點を景品として差上げます。景品は新聞記者、警官、名士竝に筆者各先生等に御立會ひを願ひ作品全部の配布を了したる六月十七日、東京日本橋區濱町日本橋俱樂部に於て抽籤にてお上げ致します。當日は[illegible]を呈し、會員には成るべく御出席を願ひ、當籤の景品は其場で直接御渡し致し、どうしても御出席出來ない方のは直ぐ郵便で御送り申します。

頒布する作品は總て大家の傑作、會費は非常に低廉、景品は甚だ高價なものが澤山。如何に廉い善いものをお頒けするのが當方の方針だと申しましても、今回の如き催しは再び出來ない特別の計畫であります。是非左の規定御覽の上至急御入會下さいまし。

規定

一、本會の筆者は左の通り（名前いろは順）
大谷句佛上人　山村耕花先生
池上秀畝先生　小室翠雲先生
中村不折先生　黑木欽堂先生
石井林響先生　近藤浩一路先生
荒井寛方先生　飛田周山先生
河東碧梧桐先生　高濱虛子先生
武島羽衣先生　島木赤彦先生

二、會費 一回分、金八十五圓（[illegible]）
但し會費は全部貳百五拾五圓を三ヶ月に分割頒布頂戴するのなり。

三、申込金等一切不要。會費並に送費は揮毫出來の分より代金引換郵便にて送附し現品と引換に頂戴す。東京市內は郵便に依らず直接御屆け致し其節現品と引換に會費を頂戴す。

四、作品は（規定第一項の通り）十四點にして、畫は山水人物花鳥等いろ〳〵、書並に和歌、俳句は楷行草種々にて何れも努力入念の傑作たり。但し總て無表裝なり。

五、申込期日、三月二十五日限り。
作品は申込順により揮毫出來の分より配布し、必ず三ヶ月にて全部十四點の配布を了するゆゑ三月に第一回を配布する方は五月にて全部頒布濟みとなる譯なり。作品配布の節は必ず書面を以て御案內す。

六、申込は、普通の端書又は手紙に「創立十周年記念大家肉筆額面掛物屏風頒布會に入會致し候。揮毫出來の分より代金引換小包郵便にて送附相成度申込み候也」と認し、住所姓名を明細に記入して「東京市麴町區元園町中央美術協會」宛御投函のこと。

七、景品抽籤券は御申込下されし際直に送附す。景品抽籤券は抽籤日に御出席の節必ず御持參願ひたし。但し遠方の方又は都合惡しく御出席出來ざる方は、六月十六日迄に當方に寄するやう抽籤券の番號を御通知願ひたし。抽籤は前記の方法により出席不出席に不拘、絕對に公平にす。當籤の景品は出席者には其場にて御渡し致し、出席なき方には直に書留郵便にて送附す。

不明の點あらば郵券四錢封入御申越されたし別に印刷せし明細規定書、並に作品繪葉書を呈す

東京市麴町區元園町一ノ一九
中央美術協會
電話九段[illegible] 振替東京[illegible]

朝鮮の道路網 明年度は新計畫がない

第二期治道の繼續事業が主なもの

豫算は百四十萬圓

朝鮮の道路は日韓合併後直に總督府に於て此の根本計畫に着手し國費を以て一等道路十七線延長七百八十九里餘、二等道路七十九線延長二千三百五十二里餘を全道中要路線となし別に地方費を以て三等道路四百十九線此の延長三千三百八十三里餘を改修する事となり此內一、二等道路中最も緊要なる路線三十四線此延長六百八十五里を選び明治四十四年より大正六年に至る七ヶ年度の繼續事業として工費

一千萬圓 を投じ漸く之を完成せしめたものが即ち第一期治道であつたが續いて第二期治道として前記路網の殘部中交通、經濟上最も適切なる一、二等道路線二十六線延長四百七十八里餘と主要なる河川の橋梁九ヶ所の架設を企て大正六年度より同十一年度に到る六ヶ年度の繼續事業として總工費七百五十萬圓を投じて工事に着手した、此第二期治道は本年度を以て打切り更に第一期治道の殘部二等道路三十六線及び其他の三等道路は愈大正十二年度より第三期治道として着手する計畫であつたが

物價騰貴 の影響を受け一定の工事を遂行し得ざりしのみならず新なる路線の必要、起線道路の改築等の關係等で此の修理を必要とする事となり大正十二年度より向ふ七ヶ年度の繼續事業として二千一百萬圓を計上する事には決定したが遂に第二期治道を終了せざりし爲め大正十二年度豫算には道路修築費七十四萬餘圓、架橋築改良費六十六萬餘圓を計上してあるもの、右は第二期治道の繼續で新規計畫に非ざるもので結局明年度の道路は

新工事を 見ず殆ど道路の改修、橋梁の改良等が主なるものであると觀測せられてゐる

重慶大火

市街の半は燒失

【上海十日發電】重慶にある四川軍第一軍長の指揮下にある軍隊が內亂を起し七、八兩日に亘り激烈なる戰鬪あり七日夜城內にて大火災起り市街の半は燒失し軍隊は解散して了つた

血眼で口を探す 新學士さん

『賃銀制度』の前には一たまりもなく降伏

各大學の卒業期が迫つて近く新しい學士がどん／＼と社會に押出されるのである『學士様なら娘をやろか』のあつぱれ神通時代も、賃銀制度の前ではひとたまりもなく價がさがり『就職』のためにはうんと頭を惱まして『就職難』の嘆きを嘆きたくないと、求人の掲示板を覗きのぞき、學校當局も歐米の如く『就職局』や『就職委員』を設けて紹介の手づるを求めて血まなこで口を探し廻るが、不景氣の風は『就職』の宣告ともに吹き荒くつて今年は學生の口も少くあつても遡り喰される始末で、好況時代にくらべては若い學生の晴やかな顏に苦悶の色が見える

五十年の鐵道生活

愈よ辭職する 高橋老驛長

鐵道界の名物男東京驛長高橋善一老(五十七)も愈ゝ勧告の優遇を受けて辭職を許されることに決定した『この宣告ともお別れだ』と驛長は邊りを見廻して斯う語る

思ひ出すと五十一年になる俺の生涯は到頭鐵道で終始した明治六年五月だつたよまだ俺が十六歳の少年でナ、井上子爵が鐵道を始めたのは面白いと思つて驛夫になつたそれから神戸で西南戰爭の輸送をやつたり其當時コロリ(虎疫)に見舞れたり明治十年には住吉で列車の正面衝突があつて兩列車とも粉碎になつて英國人の機關手が二人死んだそれから明治十四年には津田三造事件があつたので畏れ多くも夜行で先帝陛下が大津に行幸遊ばされ夜分御出迎ひ申上げた明治二十三年の濃尾大演習廿七八年の日清役の輸送には隨分心配したものだ其間辛いと思つたのは明治十七八年頃濱瀬から大垣までの七驛長を勤めた事と明治二十二年武豊から名古屋までの七驛長を勤め一人で毎日毎晩ぐる／＼廻つて歩いたことだ俺はたゞ働いたものはマアあるまい二十八年にズッと東京に居る新橋驛長に歴進してそれからズッと東京に居るのは大切な人命や荷物の輸送事務の重大なるをつく／＼感じて居るので滅多に休んだことがない電車は停電しても俺は働いて居る五十一年間に四日休んだ切りだ

老驛長は思ひ出深き室內を見廻した『家の鳩が何處かへ飛んで行つて了つた俺も何處かへ行つて了はなければならない……』と淋しげに笑つた老人の顏には暗い影が漂うて居た(東京)

米國の勞働王 危篤に陷る

米國勞働總同盟會々長サミュエル、ゴムパース氏は肺炎に罹り目下危篤である(紐育、日發電)

涙を咬つた三つの柩

盛大を極めた殉職者の葬儀

八日朝京釜線密陽三浪津間に於て列車が脫線轉覆した際機關車の下敷となつて職に殉した機關士長野、火夫、同內尾三君の遺骸は草梁本願寺に安置してあつたが十日午後三時同所を發し釜山驛前に於て佛式の葬儀が營まれた參列者は釜山、草梁在住鐵道從業員及其家族、金鐵各機關代表者等で先づ京管局長より弔辭あり河合釜山、佐藤運輸課長、石川保線課長の參列あり是に釜山官民有志を加へて總數約一千名に達し鐵道從業員諸組合を始め各機關より寄贈せる造花、花輪數十對を先頭に『哀の極み』の奏樂も咽ぶが如く三個の柩を守つて釜山驛前から電車通りを徐々と龍頭山に向つた葬列は實に十餘町に涉り葬場の內外は人を以て埋まるの有樣を呈し盛大なる葬儀の讀經裡に二十數通の弔辭弔電の朗讀あり一同燒香を了へて式を終つたが實に參列者始まつて以來の盛儀であつた(釜山)

小學生の咽喉競べ

會堂は聽衆で一ぱい

盛況を極めた九校聯合唱歌會

府內公立小學校教員會の催しき京城府內九小學校生徒の聯合唱歌會は既報の通り十一日午後一時から京城公會堂樓上で行はれた定刻前から各校兒童父兄等陸續參集しあの廣い會堂も忽ち滿員となつた、小さい指手に送られて各校唱歌が次から次へプログラム順に發表され教師の彈ずる妙なるピアノの音に連れて低く高く若き小さい聲の調子も揃ひ一同の態度はいかにも可憐であつた中に靜かな聲で歌ひ聽衆を感動させる、教員會々員の合唱で第一部を終り小憩の後第二部に移り金永煥氏のピアノ獨奏『松の中』大場氏の獨奏などがあり午後四時過ぎ盛況裡に散會した

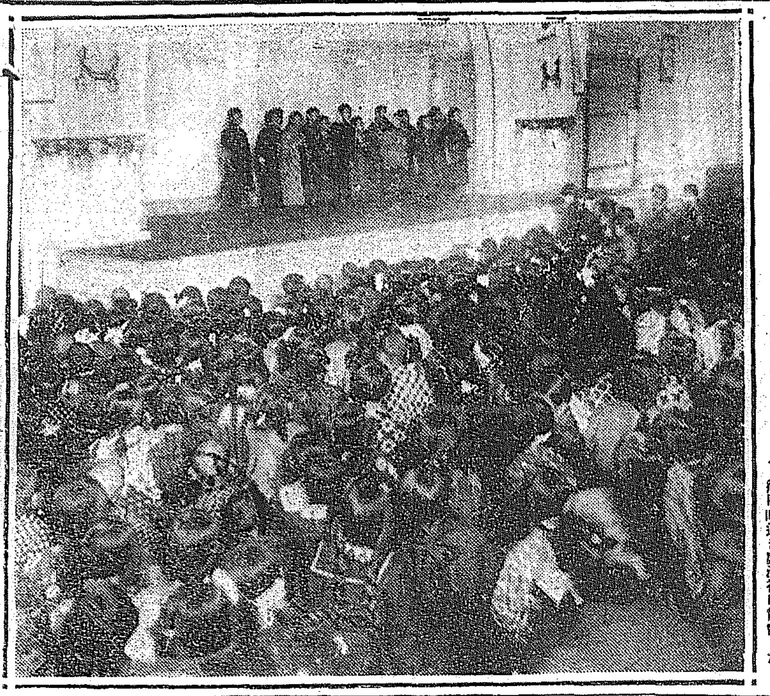

ゴ氏召還

ク將軍交代か

フエ氏は本國に召還せられ其代りとしてクールル將軍來りて日本との會議を開催すべしと云ふ

我公使館に使者を派遣して二十一ヶ條の廢棄を通告した、通告文の內容も午後五時には發表の筈だが想ふ

伯と米大使との論爭再燃

【紐育九日發電】バルフオア伯の演說で伯と駐米國大使ハーヴェー氏間に論爭再燃したが米政府は目下へ氏の行動は政府の關知せぬことなりと

兵隊さんの日給が二錢宛增額される

鮮かな曲藝飛行

比野俊雄氏の妙技 見物をヒヤ／＼させる

大阪木津川尻にある川西飛行場の一等飛行士後藤勇吉氏は十日曲技飛行を爲すため水上飛行機に比野俊雄氏を同乘せしめ六十メートルの高度で飛行した比野氏は機體から翼間の鉄索に足先をからませ機を吊り下げ次いで上翼に立上り叉機翼にとりつけた繩梯子に吊り下げるなど危險なる技を演じて觀衆を驚かした比野氏は霞ケ浦飛行場にて英國將校からパラシユート術を練習した民間唯一人のパラシユート術修得者である(大阪電)

飛行中の飛行機へ物品を供給する試驗

米國で見事に成功した

【紐育九日發電】飛行中の飛行機に必要品を供給する試驗は此一回は見事に成功した上層飛行中の大飛行機より下げられたブランコ式の裝置の先きに掛けられてある一千磅の內容の品物を受取つた試驗は成功を見たが何れも見事に成功した

白蓮の子

無籍のまゝ育つ

愛なき苦勞の生活、十年間の血路を愛人宮崎龍介氏の許に見出した燁子、藤原伊藤傳右衞門氏の赤銅御殿を弊履の如くに捨てた元の白蓮女史今の柳原燁子さんは昨年六月前非を悔悟し尼僧となり瑞光尼と稱し洛北紫野大德寺から一里を距る大宮村禪寺で讀經三昧に日を暮して居るが昨年五月十四日燁子さんが產落した玉の如き男の子は柳原家に長く出入して居る芝區白銀町二ノ四銅鐵商谷頭資老夫妻の許に引取られ老夫妻の手で風も引かさず吉次郞と呼ばれ大分大きくなつて居る處が謎の子吉次郞の認知問題は昨年十一月以來柳原家と伊藤家との間に押問答を續けられ結局は宮內省の問題とはなつたので家名を汚す處ありとて昨年の暮原嘉道博士が伊藤家を代表し宮內省に出頭し最早次官と再三難題審議を爲したともあつた、併し千萬長者として九州に名高き伊藤傳右衞門氏は認知の爲め柳原家の代表者原博士が手を代へ品を替へて說伏したが理智に乏しき傳右衞門氏は認知の嘆は遁辭を用ゐされるだらうと把憂し認知を拒絶したので柳原伯も原博士も昨年の暮以來伊藤家との交渉をば手を切り傳右衞門氏の勝手の處分に委せたので吉次郞は今老夫妻の手に手厚く育てられながらも未だに無籍の儘戶籍上宙に迷つて居る

內鮮人十名が共謀して石炭を喰ふ

滿鐵貯炭場の監督と馬車屋

三年前から胡麻化して居た

龍山滿鐵京城管理部貯炭場にある石炭が數年間に五萬貫とか十萬貫とか紛失した事が判明し龍山警察署で探知し犯人捜査に着手した所何分數十萬噸の貯炭と其被害も多大に上る見込みで內偵中の所、犯人の目星も就いたので去る七日夜內鮮人犯人六名を以て一齊に逮捕すると同時に大活動を開始し徹夜で先づ犯人四名を逮捕し主謀者未逮捕の爲め引續き嚴重に努めて居た所十日までに左記の共犯者十名を逮捕した 村上淸次郎、山下林藏、山下九一、吉崎惣之吉、前川、金石順、金盟三、崔德、林祥次郞、其他鮮人四名を除く村上、山下、前川の五名は貯炭場監督で彼等は三年前から石炭の罪文ある毎に搬出馬車の方法を胡麻化し五萬貫と餘分に持出して居た

馬賊に內通する討伐隊

賴りない支那兵

最近滿州東邊道所屬の支那兵は馬賊討伐に出動を命ぜられて居るが此討伐隊は馬賊側に便宜を與へて居る事は知れ渡り現に官兵側では馬賊の遊し進撃の報に接し其行動を察し報告のあり鄭ろ完全に馬賊を根據地に逃揚げしむる手段を執り斯うした怒むべき行動は一面に於て馬賊の危險とも見るべく一部將校は萬一の事が起りはせぬかと憂慮して居ると云ふ何れにしても有害無益の討伐隊らしいので住民は相も變らず戰々兢々たる者があると(新義州)

幼兒の死が殖える

□幼兒の死亡率が近年いよ／＼多い傾向にあるが、阿部統計局長が三日、それも紀元節祭の日に、發表したところに依ると

□我國民の死亡は五歲以下が四割を占め特に一歲までの乳兒が總死亡の約二割五分を占める其死亡率は大正元年以來段々と昇り七年には七分八、九年に及び

□八年九年には下り坂になつたが十年には實に昇つて常に一割七分內外となり最近十年間の前半より頗る高い生の一割八分に及び

□之を歐洲二三の文明國に比べるとこんな高率なところは絕無である、乳兒の死亡は主に發育不十分な嬰兒又は先天性の疾患、脚氣等のための消化不良、腸炎及び氣管支炎とが各二割內外を占め、腦膜炎痙攣、胃腸病等も多い

□これでみても嬰兒に對する保護や注意ばかりでは滿足が出來ない英國では最近に乳兒の死亡が著しく減じたが

□之は主に腸加答兒が減つたためである倫敦に於ける五萬以上の都會と村落とを比べると都會は常に高率で獨、大阪、小樽、函館、富山の順序になるが東京、横濱、名古屋は低率の部に屬する

文化 まんぢう あめ 風味良く榮養に富む 御進物用 函入及罐入調製 京城本町二 電話本三〇七七へ直ちに御通知 ベイン製菓部

時計の月賦販賣で巧妙な取込詐欺

判明した金額五萬圓

朝鮮にも被害者が居る

東京市小川町通り八丁目六三森米安(三三)は一昨年來海岸通り二丁目九二鈴木ビルデング階上に事務室を借受『輸入雜誌紐育ウオールド商會』の看板を掲げ全國の新聞紙に廣告を出し米國製懷中時計月賦販賣の廣告を用ひ讀者を募り第一回九圓第二回八圓と申込んだ者には賦品を交附し同時に最終の第三回拂込金は商會より拂ふと云ふ規定の下に全國へ手を擴げた所全く詐欺手段は氣付かず應募する者東は北海道西は朝鮮臺灣に及び夥しい數に達してゐるが同商會の遣り口と云ふのは前記二回の月賦金を拂込んだ者が滿期と勝手に拂込金は三回拂込金額は五圓の債に徴し七圓か八圓だらうとつてゐる所へ意外にも種々の理由を附し二十圓或は三十圓といふ多額の送金を吹きかけるので大抵の者は憤慨し金を仕拂はず商會へ掛け合ひ問答を避けず、ソシテ結局を避けるのがそも／＼同商會の目的であつて文言の此事業も契約を重ねる中、契約條項に基き月賦を納付し利の失ふ事もあり失敗を口實とし一切の交渉には應ぜず、結局巧妙手段に依り拂込二回分の月賦金を取込んで了ふ手段となつて居り此手に罹つた被害者から所轄警察の三田署へ訴出た件數は其數が三百余件に上る

北海道虻田郡眞狩村士井四郎太▲朝鮮平安南道江東公立普通學校綿館周

狀が拂込み其數は全國各地よりのもの既に千數百通五萬圓に達して居るので同署では早速同商會の營業狀態の内容に就き內偵を進めた結果商會主の米安は既に再三檢事局に召喚され取調べを受けたが漸次取込詐欺の化けの皮が剝げさうになり居留まらず何時の間にやら所在を晦まし朝鮮方面に逃走せる形跡があるので直に朝鮮各警察に手配を爲し所在捜査に努めてゐると

酒を飲んで叱かられて『猫いらず』を呑んだ女

平素から夫婦仲が惡かつた

京城府竹添町二の二番地飲食店富野元吉方內妻謙野久惠(三)は十日午後十一時夫の留守に僅かに酒を呷つたのを夫が歸宅して叱責したので久惠は二十日朝猫いらずを服毒自殺を圖つたもので之を發見した元吉は直に山中丸病院へ收容されたが生命には別條はない多分家計困難の爲夫婦の折合が惡い爲厭世自殺を圖つたものだらうと

新義州の火事

九日午後八時五十分頃新義州府榮町一の一土木請負業佐藤岩吉方から發火し同九時十分頃鎭火したが損害約二千圓原因は同家倉庫內の一隅に若力の炭火あり其の殘火の不始末からであるが火の手の少ない十間と所としてあり騒ぎが大きかつた(新義州)

醉漢、巡査に食つて掛かる

終に檢束處分

府內嘉洲通り一の一三五番地朝鮮人(二〇)は十日午後十一時頃泥醉して本町署の前で用便してゐる所を巡查が咎めると反對に巡査に食ひ掛かり暴言を吐き始末におへないので遂に本署に連行檢束處分となつた

他殺の疑ひある嬰兒死體

漢江沿岸で發見

十日午後一時頃龍山漢江通河岸に白木綿に包んだ嬰兒の死體が流れ寄つたが漢江を渡し船で通行中の者が發見し直に龍山署に屆出で同署では他殺の疑ひありとて目下取調べ中で死體は十一日龍山署で同部警察醫の執刀で解剖に附した

又も電車スリ

七十圓を失敬

慶州郡大邱面某は十一日午前九時半頃電車で明治町から黃金町入口迄行く間に現金七十餘圓入の財布を掏摸られ本町署に屆け出た

明治神宮 神饌米授與

京城神社で

明治神宮に於ける本年十一月三日の明治節大祭に神饌米を奉献すべく各道府の一にも選ばれ京城府內より米各四斗宛を納付したが今回其撤下神饌米を京城府社務所より京畿道を經て京城府に送附せられたので府では更に京城神社に依賴して一般崇敬者に授與することになつた希望者は同社に於て拜受せられたいと

賭博檢擧

府內黃金町一の一三番地雜貨商尹丙浩(二四)內資洞二〇番地洋靴商金學元(二八)貫鐵町一の一四五番地自動車運轉手吉玉寬(二二)李斗寶(二五)安國洞五二番地金容明(二〇)の五名は八日午後九時頃前記洲洪方で賭博を開帳中に檢擧された

至急電話抽籤

十三日に施行

京城郵便局では十三日午後一時から至急電話申込者に對する抽籤を行ふ

タイピストの會合

東京タイピスト協會では每月例會を開き歐文タイプライターの講習會等を開催會員の技術の向上を圖つてゐるが十日午後六時から銀行集會所に例會を開き頓の一夜を過した

演藝

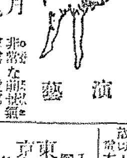

京劇の雲月

非常な前人氣で迎へられて居る京劇の雲月一行の二日目の語り物左の如し 天野屋利兵衞 雲 ▲義士討入貞月 ▲雷電爲右衛門 清月 ▲俠客政談 雲 ▲水戶公漫遊記 鉄眼 ▲赤垣源藏 ▲稻田伊勢力 雲月

『東への道』上映

好の評大正館

ユ社と文藝映畫作行との間に紛爭となつてゐる米國ユナイテッド、アーチスト會社グリフイス監督の悲劇『東への道』十一卷は愈十日夜から大正館で上映好評であつたが大正館では大小無數の銘旗を掲揚して氣勢を添へ解說は大阪から此の爲に招聘して來た宮島敬一郞花井の二名が擔任して居る入場料は一等一圓五十錢 二等一圓 二十錢 三等八十錢 である

檜林博士推奨・片瀨博士鑑査

ワダカルシユーム錠

婦人殊に姙婦に對し保健上必要なるは勿論胎兒の發育を助成し諸種の障害を除き分娩時に於て出血を抑制し安產せしめ且乳量を豐富ならしむるため各方面に盛に勸奬せらる(片瀨博士證明書進呈)

發賣元 大阪道修町 和田卯助商店

東京 女子醫學專門學校 生徒募集

入學資格 高等女學校卒業者 願書提出 三月末日迄 募集員 豫科壹百名 選拔試驗 四月四日より

卒業者は無試驗開業● 詳細の規則は郵券參錢を要す 東京市牛込區市ヶ谷河田町 電話牛込七七番七八番

京日案內

◎產婆看護婦募集 福岡產婆養成所 水茶屋町

株券 買入れたし 取扱ひ上 五時迄

古家 京城南米倉町 買入れたし

採用 二十八歲以下中學卒業程度の方は正午より三時迄來訪あれ 黃金町二丁目 太平火災海上保險會社

藥劑 師御震度し 御都合にては夜間勤務も可 名在社

電話 借受けたし 御一報次第參上 旭町二丁目四十三番地 田代

採用 本人內勤外務社員 黃金町二丁目 但し內地人に限る 明治生命出張所

毛皮 なめし並に仕立 京城本町二 高價買入 鳥毛羽 電話二〇六五番

古本 高價買入 御一報次第參上 京城本町二丁目

店員 二十三歲にして多少經驗有する者又は保證人を要す 京城明治町本通

觀相 石留子先生直傳 五位 京城本町五丁目

恩給 年金證券公債及び軍事郵便貯金通帳有價證券買入れ 京城古市町 江州屋本店

女工 さん入用 化粧品製造 京城南山町

店員 入用 京城本町三丁目

賣地 京城黃金町 電話

種卵 大邱府東雲町 鷄林組合養鷄場

賣地 京城明治町

採用 京城長谷川町

滿洲 木炭 ○橋頭木炭は品質優良なる事第一位です ○取引方法値段運賃諸掛は御一報次第御知らせ致ます 滿洲安奉線橋頭 木炭問屋 大草洋行 店主 大草村 振替大連一〇六

家庭 副業 三圓迄 特約販賣 大阪九條中通四 電話西二一七七 友榮商會

五千圓 幸運の方に割增附の勸業債券を記念進呈 これは袋から虫を取て鳥を加へたらなんと云ふ鳥でせう 最新流行 二色萬年筆

賞品 懷中時計 金くさり メダル 東京淺草北三筋町 日米文具店

孵化は今 種禽種卵雛分讓 鷄林養鷄組合 主任 歐原

るいれき 横山家本邸

らい病 大阪市外萩の茶屋 岡山長三郎

手輕に治す 大學目藥

トラホームや其他の眼病は春先が一番多い。試驗勉强や裁縫で目を疲らした人は殊に眼病に罹り易い

キ・メ第一大學目藥の效力は今ぞ發揮される

▽十才以下の小兒には小兒用大學目藥あり

大阪市北濱 參天堂合資會社

金牌受領

本椿香油 髮を美しく長くする 本舗 東京 三宅

一滴は他の香油の千滴にまさる

かをりよき 千代田香油

洗髮の效果は純椿油のエキス丈に頗る完全 香氣は百花の粋を蒐めて清く床しく頗る高雅

東京麴町四丁目 山岸三之助

白兵戰は選擧間際か

目睫の間に迫つた南浦府議改選

【鎭南浦】府協議會員選擧も期は愈々迫つて四月一日にして其の期日も二十日に足らざる次第なれば今日迄既に候補者は名乗り出てるもの [illegible]

清州神社造營

と守備隊側協議

【清州】清州の官民有志は神社造營に就て協議した結果 [illegible]

燕岐郡守決定

【鳥致院】前永松郡守の後任として [illegible]

江原道評議會

【春川】江原道評議會は第二日は [illegible] 午前十時開會出席者 [illegible]

太邱府新事業

松井府尹談

【大邱】大邱府大正十二年度の歳入出豫算は凡て査定を終つて今は府協議會の議に上す迄に進んで來て居るが [illegible]

煮え切らぬ市川專務

自己所持の安取五千株に對しても斷然辭職が出來ぬと放言

梶原氏も憤然として怒る

【安東縣】昨年來當地安取仲買人中の紛擾 [illegible] 安東取引所の紛擾も最後の [illegible] 市川氏の [illegible]

結果は遂に市川氏をして現職を辭せしむるは最も機宜に適ひたる良策なりとの議に一決した

「自己が現在所持せる安取株五千株に對しては如何に處分して見れるや」

遂に共鳴する所

決定的の回答を

仲買團の狼火

陸軍記念日

平壤 [illegible]

鳥致院 [illegible]

新義州 [illegible]

政友相談役改選

或は激烈な競爭か

[illegible] 政友會では [illegible]

貴衆兩院とも無事に通過して來月一日から愈實施

阿部學務課長着任

藤原警察部長着任

營口

地方人事

地方集會

演藝案內

大正館

東への道 全十一卷

中央館

誠の里 五卷

白ばらの君 五卷

闇の路 四卷

黃金館

猛獸と女神 四卷

名優の生立 五卷

生靈死靈 五卷

連續 呪の毒矢

悲しき淵瀨 全五卷

喜樂館

京龍座 歌舞劇團

浪花館

京城劇場

天中軒雲月

赤垣源藏

稻川出世角力

定期取引現物賣買 大田辰之助商店

ブロチン 鎭咳祛痰劑 醫學博士吉村喜作先生創製 適應症 急(慢)性の呼吸器疾患にして咳嗽喀痰を伴ふ諸症並に百日咳。本劑は服用し易く、効果佳良、副作用絶無にして應用安全、實驗諸家の好評嘖々たり。 三共株式會社

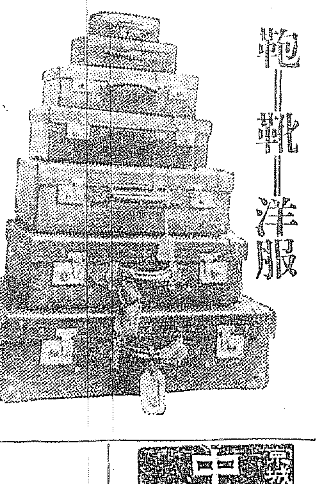

靴—鞄—洋服 大田監獄學生服調製開始 學生靴 學生鞄 特價販賣す御入用の方は御一報次第市內は店員持参可致遠方の御方には型錄送付可仕候 製造販賣 京釜線大田春日町 朝鮮革具合資會社

レール 大陸製十二封度 モノ附屬品共 京城府太平通二丁目九五 藤野商會 電話本局二五一九番 仁川 月尾

中村眼鏡店

安くて強くて輕い 三德靴底 靴を御新調又は御修理の時は靴底には大田皮革會社製の三德印青象皮を是非使用するやう御注文の靴屋に御指定を願ます左記の大利益があります安くて強くて輕いといふ三拍子揃ふています、一度御使用になればすぐわかります 一メリケン象皮に比し約四倍の耐久力があります 一メリケン象皮に比し價格は約半分ですみます 一メリケン象皮に比し革の重さは約半分です 一普通青象皮は水を吸收して膨脹又は變形するとせられて有ますが弊社の製品に限り多年の研究と實驗により此點は絶對に保證致します

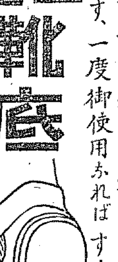

本社 忠南大田 電話長一三四 京城出張所 京城府武橋町 電話長三〇六三 大田皮革株式會社

春魁がけて 春先かけて 金鶴香水 TRADE MARK

pompeian For Youthful Beauty - Use Pompeian

ポンピアン粉白粉(ビューテー・パウダー) 近頃めつきりと評判になつた…… ポンピアン粉白粉には、どうしても他品の追隨を許さないポンピアン特有の効果があるからでございます 原料の精選と云ひ 香料の高尚と云ひ ツキ工合ノビ工合 どこまでも日本人の肌に適ふやう御嗜好に應ずるやうにと、永年ポンピアン會社が研究に研究を重ねた上の製品ですもの、どの點から見ても一點の批難のないのは勿論でございます。ドイにまでその人その方の肌色に適するやう白、淡紅、黄の三種を揃へたポンピアンの努力が窺はれます。

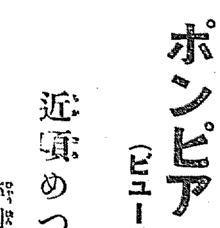

ポンピアン會社東洋總代理店 東京佐々木商店

通俗太閤記

第五十五回

松林伯知講演　加藤由太郎速記

勝「イヤ夫れには及ばん ○「へエ、勝「夫れから先方の籔へ入つて竹を切つて枝を拂ひ、先枝だけ付けて置いて二間或は四間位に切つて夫れを一本宛持つて燃えて居る松を叩き落すんだ ○「畏まりました」足輕は面白半分竹を伐つて來てドン／＼叩き落す、其燃えさしが城中へ落ちてヒラ／＼と火の雨が降つて來た ○それ火攻めだ、火事よ／＼」と云ふ騒ぎ「ソレこの輪へ火が掛つた、武士臺所へ火が掛つた、本丸へ火が付いた」彼方からも此方からも見る見る中に岩倉城四方八方が火となつた此方は信長公の御本陣では岩倉城の方より非常な煙其上ならず鑓の山に激しき火の手是は如何いたしたもの

であらうかと一同奇異の思ひをいたして居る處へ柴田權六郎、池田勝三郎から言上、夜前より君の御下知にあらずと雖も先度の恥辱を雪ぐため城中を火攻めにいたし候、何卒總攻を以て大手へ一度攻め掛り下さるやう願はしう存じます信長公是をお聞き遊ばして殊の外のお喜び『能くもいたしたり、勝三郎、權六、早速罷り出るやういたせ』と直に柴田、池田へ御沙汰、二人は欣躍りして喜んだ、御本陣信長公の御前へ罷り出る『能くも其方遂いたしたり、御中門を許し先手を申し付けるに依り、速かに攻め掛るやう』權六郎、勝三郎の同勢一千餘人忽ち勇氣を回復して控へて居る、雖然に揚羽の蝶の馬印、鬨の聲を揚げて岩倉城の大手へ一度に攻掛る、之れに續いて森三左衛門、佐久間右衛門、佐々内藏之助などの面々、我劣らじと進む其の有樣蟻の群がる如く、信長公御本陣には丸の内に揚花に瓜の紋付いたる赤地の旗、南無妙法蓮華經と七字の題目を書いたる大幟を押立つて

勝の聲を上げて攻め掛る、是は今日で云へば示威運動とでも云ふのであらう、敢て敵城を攻め拔かうといふのではない、脅かすのだ、此時城中では城主伊勢守病床にあり此由を承はり天を仰いで嘆息いたし、斯くの如く城中八方に火勢激しく火攻めに掛けられては迚も叶はんと仰せられて例の三家老をお召になり伊勢守旦夕に迫り居ることとなれば當城も最早斯くならば致し方なし、我命は共に落命いたすべし、信長公の門へ降參を許さん氣遣ひあるべからず」鶴千代丸に別れを惜んだがモウ止むことを得ず、三家老に諫められて一千五百の同勢を率ゐ、大手の城門を開き、白旗を掲げ、鉾を逆さまに、兜を脱いで柴田、池田の陣へ降參といふことになつた、信長公の喜び此上もなく、直に信長公の御本陣へ鶴千代丸を召連れ、同勢を纏めて此處に休息、千五百の同勢悉く御前へ出る、其内に寄せ手の同勢

城中へ乘り込み火を揉み消し、伊勢守信賢は切腹をいたして相果てる、難攻不落と云つた岩倉城も藤吉の計略に依つて遂に落城いたした、後に信長公が藤吉の計略であるといふのをお聞きになり、木下へ御褒美として千五百貫の地を下し置かれ先手組大將にお取立てになつた、茲に又藤吉が敵の間者を見現すと云ふ大功名をいたしました、折しも八月のこと近年にない大風清洲の大手の多門櫓何にいたせ、斯る亂國のことであるに八間ばかりの處が崩壞いたした、から一日でも要害の手薄な處は捨置く譯にはなりません、此時清洲の普請奉行が同國鳴海の城主山口左馬之允、倅九郎次郎、織田家では身分のある人の倅であるに由つて狩振りが好い、此の九郎次郎が普請奉行を勤めることとなつたが、擬て左馬之允は今川義元に内通をいたして居ります。

染物洗張　京城府漢江通三坂所七五四番　染物洗張師 清水堂

名物 松の雪　トキワ麺麭　明治町　發賣元

江戸趣味 金ぷら　南山町の川長

化は櫻木　御料理は吉野鮨　京城南山町一丁目松葉亭の右隣　折詰鮨　出前專門　吉野壽司　電話本局二七四九番

今年の卒業生(一)

龍山中學校

▲背山正雄▲背山實▲淺田正雄▲淺野金▲淺野穩▲細戸武夫▲荒木政乘▲池田征年▲石井光雄▲今村武雄▲猪飼隆一▲井上通▲岡田要▲小倉久雄▲梶原增夫▲上村弘勇▲木村以知郎▲木村美朗▲清田良治▲金義泳▲久保武久▲栗原輝信▲栗野敏陽▲桑原晋▲木幕浪夫▲齋藤修▲下田永一▲進藤太郎▲新宮四郎▲鈴木幹雄▲須田俊▲角誠男▲關口俊太▲高橋文太郎▲竹村榮▲田中巖▲土山正雄▲寺師明則▲寺尾敬亮▲富田明遠▲土肥遠▲内藤譲▲中野正雄▲永瀬俊一▲永淵修▲萩原耕次郎▲羽坂直光▲橋本正香▲橋本義夫▲久常德正▲八松太郎▲平田富士雄▲平塚和五郎▲平山和雄▲平山國廣▲廣瀬清▲福田逸郎▲藤田義夫▲不破重一▲朴永均▲增田二郎▲松井亭▲松島勝雄▲松原文雄▲松木清▲宮村仙太郎▲宮村敏夫▲三好榮▲三輪三郎▲楊非知一▲吉田實▲米澤藤治▲力武治彦▲渡邊兵衞

釜山商業卒業式

【釜山】釜山公立商業學校では十日午前九時から第十六回卒業式を擧行したが本年の表彰優等生五ヶ年皆勤者は左の六名である　諸形生、外村常治郎、土屋辰雄、松崎節、大坪頭次郎、大上哲夫、蒲武嘉夫、五ヶ年皆勤者森口太郎、土屋辰雄

釜山中學卒業式

【釜山】釜山中學校第六回卒業證書授與式は十日午前十時同校講堂に於て擧行した閉會後來賓一同に茶菓の饗應ありて散會因に優等生にして獎學資金を受けたる者は錦織正夫、岸小三郎、久雄の三君で五箇年皆勤者は竹祐忠孝、金谷治一の兩君であつた

將棋新手合　四

於東京京橋區木挽町蝶々料亭

平手
△七段 菅田木光治（東京）
▲四段 津田幾次郎（福岡）

圖は前號指了迄の局面

▲持駒 津田氏 歩

九	八	七	六	五	四	三	二	一	
香	―	桂	―	銀	―	―	―	香	一
―	―	―	歩	―	―	―	―	―	二
―	桂	歩	飛	歩	金	―	歩	歩	三
―	―	歩	―	―	―	―	―	―	四
歩	―	―	―	歩	歩	歩	歩	歩	五
―	―	龍	角	銀	金	―	銀	―	六
―	―	―	―	―	―	金	玉	―	七
―	―	―	―	―	―	―	―	―	八
―	―	―	―	―	―	―	―	香	九

同爭先着前號の末尾　續結▽

△三八飛ナル▲同銀△三九角△同玉△四八金▲二八玉△三八金▲一八玉△二九銀▲二七玉△一五桂▲同歩△二八金▲同玉△五八龍▲四八金打△三九銀打迄にて津田木氏の勝

三月十三日

舊曆正月二十六日

△一白△暗劒北方▲火曜
▲乙酉▲友引▲破▲胃宿

▼一白▲落着きのない日、轉居旅行、開業等不利、失せ物用心、聟取の西が吉
▼二黒▲心を勞してばかりゐて利得は少い、辛抱第一の日、坤と艮が吉
▼三碧▲好運の日、思はぬ儲け事に廻り合はする、待人必ず來る、巽が吉
▼四緑▲總て事は眼目に落着いて事を行うて收益の多い日、西と巽が吉
▼五黄▲念に念を入れても破れる日、大阪見合ひ、東と乾が吉
▼六白▲損に比べて利の多い日、正しい事は行うて得、東と乾が吉
▼七赤▲目上の引立に逢ふ事あるの日、志らなければ概ね吉、東と乾が吉
▼八白▲足元の見えぬ事がある、進むよりは退くに利、巽と坤と乾が吉
▼九紫▲心に迷ひを生じ方針を誤り易い日、飲食物注意、西と艮が吉

高峰博士發見　眼科藥　アドリナリンを主藥とす

目藥 アドラ

効能　結膜炎、充血、眼瞼緣炎、角膜炎、虹彩炎、膿漏、結膜炎、トラホーム、疲勞目、其他炎性諸症

定價 廿錢、卅錢、五拾錢（全國各藥店にあり）

東京室町 泰昌製藥株式會社　振替東京二七五七七番

ホシ胃腸藥

日本の傑作なり

一　ホシ胃腸藥は確かに日本に於ける代表的傑作なり。
二　何故ならば其の効能に於て、品質に於て總ての點に於て嶄然頭角を拔けるを以つて也。
三　ホシ胃腸藥の特長とする所は
A 消化を迅速ならしむるにあり
B 便通を能くするにあり
C 熟睡せしむるにあり

東京京橋 星製藥株式會社

油斷大敵　ミルクの寄生する蛔虫を驅除する　サントニン入　円珊瑚屋菓子　岩崎大海堂　セメン菓子

蛔虫卵ハ日々ノ食事ニ附着シ人体ニ入リテ生長シ諸病ノ原トナリ殊ニ小兒ノ發育ヲ害シ生命ニ影響スル事アリ蛔虫ヲ下スニハサントニンヲ配合シタルサントニン菓子ヲ每日曜二十日間服用セラレ價…　鳥居印ナキハにせものナリ　大阪天王寺石ヶ辻　本舖 岩崎大海堂

痔疾專門　入院隨意　京城久枝肛門病院　京城明治町二ノ三一　電話本局二〇二番

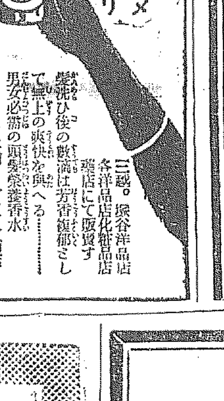

カユミ止メ　フケ取リ　ユニオン香水

洗髪後の數滴は芳香馥郁として無上の爽快を與へる……男女必需の頭髪榮養香水　三越、丁字屋各洋品店化粧品店にて販賣す　本舗 ユニオン商店

岸本博士創製 カルクス錠　試用三日分 七拾錢 送料四錢　一週間分 壹圓五拾錢　三週間分 參圓五拾錢 送料（內地十八錢）

適應症　脚氣 其他動悸の昂ぶる心臟病　胃腸病、レウマチス、乳兒脚氣、つわり、神經衰弱、便秘。

岸本博士創製 特方カルクス錠　試用三日分 九拾錢 送料四錢　一週間分 貳圓　三週間分 五圓 送料（內地十八錢）

適應症　心臟病、糖尿病、蛋白尿病、喘息、腦貧血、腦充血、神經痛、不眠症、夜尿症、ニキビ、胎毒、濕疹、黃疸、腎臟病、蕁麻疹等。

かつけ 心臟に 胃腸

カルクス

岸本博士曰く

余が三十年來腸自家中毒說に就て研究の結果創製せる唯一藥カルクスの最も優れた特長は心臟の擴張を治癒する點にある。現今の治療學上擴張した心臟を退縮せしむる手段はカルクス療法の他には無いと信ずる。世に強心劑又は心臟藥と稱せらるゝものは單に疲勞困憊せる心臟を鼓舞振起するに止まり擴張した心臟を退縮して其機能を平調ならしめ得るは我がカルクス以外には無いと共に又實蹟を擧げつゝある。

岸本博士述「腸自家中毒とカルクス療法」無代進呈

東京京橋 實業之日本社代理部（振替東京六四五〇）

純白無鉛

クラブ白粉

此のクラブ白粉こそ最新科學が生んだ優良第一の白粉で近來文化生活の高唱せらるゝと共に益々其の聲價を高めて參りました

專門の學者も……の皮膚に對する衛生的效力と純眞の美を與へる其の優越な化粧的効果とを推賞して居られます

文化生活の必需品

お化粧の順序　カテイ石鹸　クラブ洗粉　クラブクリーム　クラブ白粉　クラブ頬紅　クラブ粉白粉　美人

仁丹のお蔭で

今日は終日仁丹のお蔭で
お前も頗る元氣だし
僕も大いに元氣だつた
こんな時にはいつも つくぐ
仁丹の功果の偉大さを感ずるね……

金言　婦人にして情愛の薄きは其の美麗を欠きたると殆ど均し（英諺）
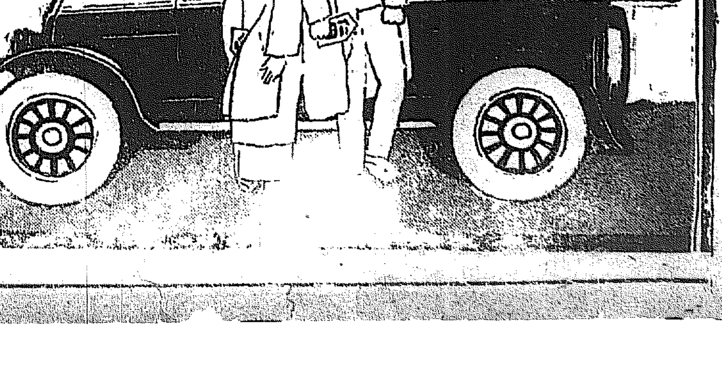
御外出には容器なし 德用五十錢包を お奬め申します